朝報

定報價目
本京定報每月洋七角每三月洋二元半年三元六角全年六元八角外國定報半年起碼每月洋二元郵費在內外埠函定先惠報費宜函不寄郵票代銀十足照用如願代投寄信分銷另有詳章函索即寄

本館營業部電話二二〇四八八
本館編輯部電話二二六九三
中國郵政管理局掛號六一六

郵政特許掛號認爲新聞紙類
內政部登記證警字三三四二號
中宣會登記證中字一八四九號

廣告價目
（一）短行每日每行八角 五行起碼
（二）長行每日每行一元 六角三行起碼
（三）刊登新聞中間評論 前後加倍收費
（四）長期包月刊登格外 優待

館址南京新街口北　今日出版兩張半　第四百七十七號・售洋二分四厘　電報掛號二六零零

南京中國銀行增辦儲蓄廣告

本行呈奉財政部核准劃撥資金五百萬元辦理儲蓄業務會計完全獨立本行董事監察人均負無限責任南京白下路本行暨下關城北大行宮各辦事處自本年七月三日起同時收受各種儲蓄存款備有詳章承索即奉

董事長　宋子文
總經理　宋漢章

南京儲蓄部　地址白下路本行
下關儲蓄部　地址大馬路本行
城北儲蓄部　地址薛家巷本行
大行宮儲蓄部　地址大行宮本行

國華銀行儲蓄部

安全便利
薪水到手存儲　安全免記慮
幾處行址代收付　更加靈便
無心中更沾利息

行址　白下路　鼓樓　大行宮　中華路
城南北各要道市口均有辦事處

交通部通告　第八號

查本部招考試用電務技術員訂於七月十二日十三日兩天在本部舉行茲將准考各生姓名及考試鐘點開列於後希即隨帶筆墨准時來部應考爲要（一）准考各生姓名　錢鍾祥　古炎祥　燕耕生　高廷樞　張紹康　童馨麟　李漢光　曹輔棟　李枝孫　吳耀厚　胡健農　葉鹿祥　王淑方　孫瀛　丁原郝　卞政新　趙晉謙　王祖維　孟憲仁　徐瑋本　練孟明　蘇順禮　孫嘉猷　朱國棟　姜長洪　巫原浩　郎聯璧　唐恩厚　朱國棟　許堯年　范延齡　學階　孫仲勤　陶令熙　陳濟民　沈宜春　劉時藩　侯德鑄　朱樂　胡原　楊煥良　黃潁之　吳良佐　柏實義　鍾興寶　吳相初　朱泰　賀孝章　力伯皖　胡鳴善　卓勵　潘（二）考試科目及程序　十二日上午八點至九點半黨義　九點半至十一點半數學　下午二點至四點國文　四點十五分至五點英文　十三日上午八點半至十點半電信工程　十點至十二點電機工程　下午二點至四點　下午四點半起口試

金城銀行

南京分行　白下路二三六號
電話　經理室二三八五 業務室二二七一七　城北辦事處四牌樓六五號 電話三一九七五號

教育及養老金問題
本行創設特種整存整付儲蓄一項、所以作子女、婚、嫁、教育費、養老金之用。期限自五年至念年。隨意選擇。便利安善。兼而有之。
備有詳章　承索即寄

南京銀行改訂營業時間廣告

金城銀行　新華銀行　中國農商銀行　南京商業儲蓄會
上海銀行　四明銀行　中國國貨銀行　四行儲蓄會
中國銀行　大陸銀行　中國實業銀行　浙江興業銀行
交通銀行　江蘇銀行　中國農工銀行　中國農民銀行
中南銀行　國華銀行　中國通商銀行　江蘇農民銀行
鹽業銀行　市民銀行　中國墾業銀行　聚興誠銀行
郵政儲金匯業局

茲自七月十五日起至九月三十日止改訂營業時間如左
一、星期一至星期五每日自上午九時起至下午三時止
二、星期六自上午九時起至十二時止

南京交通銀行儲蓄部廣告

本行辦理　子女教育　子女婚嫁　及置產養老金等　各種儲蓄存款
利息優厚　手續簡便　印有詳章　函索卽寄
電話　新街口本行二二一六一　二二一六三　白下路支行二二四五六　二二七〇七　下關支行四一一六一　四一一六二

中國農工銀行南京分行新屋落成遷移紀念

歡迎存戶優給利息
本行白下路九十三號新屋落成特訂優待存戶增給利息辦法以資紀念凡在本行遷入新址後兩個月內開戶存入左列各項存款者均照優待辦法分別優給利息特此通告▲備有詳章請來本行索閱▼
營業部　特種往來存款（照章另加利息一厘半）　定期存款（照章另加利息一厘）
儲蓄部　活期儲蓄存款（限於整存整付照章另加利息一厘）　定期儲蓄存款（照章另加利息一厘半）
電話　經理室二二六三四　營業部二二二一四　儲蓄部二二三七七

中南銀行

儲蓄部
經營商業銀行各種業務
裝設純鋼保管箱大小多種保管穩妥取費低廉
基金穩固　種類繁多　利息優厚　詳章索奉
行址　白下路太平路南口
電話　二一六七三　二三六〇四　二一三四五　二三九七七　二一三四五　二一三八三
地址　南京新街口

中國通商銀行儲蓄部

欲免他日竭蹶　現在就當儲蓄
手續極稱簡捷　詳章承索卽寄

全運京網球預選 昨在火傘下角逐

沈士驤與郭子貞難解難分
今日女單打將有精彩表現

全運會京市網球預選及京市第八屆錦標比賽、昨日下午三時起男子單打組、在烈日如火中繼續角逐、沈士驤與郭子貞、殺得難解難分、結果各勝一盤、約定今日、再見高下、劉靜之與吳志毅、實力相埒、戰來比數極爲接近、其餘皆技術懸殊、成一面倒之勢、惜有三人宣告棄權、殆因天氣使之然歟、今日男子雙打繼續比賽、女子單打亦卽開始、其中尤以女子單打最爲吃緊、當有精彩演出、惟望小姐們勿爲陽光屈服、閉門不出、則幸甚耳、

—昨日結果—
凌道揚（六—一）（六—二）左明
郎純仁勝成北懷　棄權
李敖勝廉光鍔　棄權
沈士驤（三—六）（七—五）郭子貞
粱禩光（六—一）（六—二）趙公輿
王國平勝沈光琨　棄權
劉靜之（七—五）（七—五）吳志毅
王大耀（六—一）（六—〇）宋克豐

—今日秩序—
第一場
王大耀對張大昕　三時
趙公輿對宋克豐
黃山農對王吉麟　四時
左明對廖志强
樊子山對鄧崇律　五時
第二場
王析對李昌伯　三時
劉廣對張叔荃
陵道揚對郎純仁　四時
馬少伯對陸震祥
金琳對陳希鮑　五時
沈士驤對郭子貞　三時
茅於文對黃宗文　四時
趙文杰對陳清　五時

應欽杯網球賽

津南因赴青島棄權

應欽杯網球比賽、原定昨日津南對抗中央、津南爲津浦化名、全隊人馬早已赴青島參加鐵路網球賽、致被宣佈棄權、今日公開單打秩序爲馬少伯對方頌堯、張箕會對鮑就常、方張二人皆爲津浦主力今日斷難出席、馬鮑不勞可獲勝也、

兒童健康營

及格者今日往棲霞

京市夏令兒童健康營、報名者六十四人、經檢驗體格後、計錄取陳白下、蔣行健等四十八人、定今日（十二日）出發至棲霞山、十四日正式入營、其他分函市立各學校保送者、俟到齊後再行檢查體格、送往入營、定四星期返京云、

中研院評議會

九月中旬可以成立

中央研究院設立之評議會、其評議員已分別選定、並呈經國民政府正式任命、茲據中央研究院息、該評議會之成立日期、因此時各大學及學術機關、適值假期、各會員必分居各地、決定俟九月一日各校開學後、再定期召集、預定約在九月中旬云、

南中校產收歸市有問題

馬超俊與陳果夫商談圓滿

南京中學遷往鎭江、該校擬將校產標賣、京市府曾向蘇省府交涉、收歸市有、作市立二中校址、近江蘇省政府主席陳果夫來京、京市長馬超俊、特與陳商洽此問題、聞結果甚爲圓滿云、

京民校增加經費

每月一千一百共計五千

京市第十四屆民衆學校及夜校、已由社會局增加經費、每月一千一百元、連原有經費三千九百元、共爲五千元、民校由十一校增爲十四校、夜校由二十七校、增爲五十校並聞社會局、擬將民校夜校予以改進、其辦法刻由該局社會教育股草擬中、

第三民校實施小先生教育

昨日舉行給證典禮

本京上乘庵市立第三民衆學校、自實施小先生教育以來、迄至前月底、已告期滿、業於七月一日起、由該校教師涂溟東、王長勛、范迪成等、分赴各處、主持學終測驗、考核成績、及格者五十餘人、均給予識字證書、并於昨日下午三時、舉行給證典禮、由校長鄧昌德主席、報告識字運動之意義、暨由教師王長勛、涂溟東、相繼演說、詞多懇切、當卽將證書發給各生、無不笑逐顏開、至四時半始散去、

社會局決定補助私小經費

京市社會局、昨（十一日）上午舉行局務會議、到有陳劍如、金嘉斐、鄭燊奮、余超、討論事項、㊀各市立小學第一學期、增加學級、須下次再詳爲討論、㊁補助私立小學經費、其分配詳數、業已決定、日內卽可發放、

公費留學生考試

外國語文應特別注意

教育部昨訓令各省市教育廳局云、查國外公費留學生考試投考各生、照章對於留學國國語、應具有相當基礎、共因留學國國語程度稍差、而於投考時（以其他國國語代替者、對於此代替國國語、亦應具有充分閱讀寫作之能力、嗣後考送外國公費留學生時、對於投考各生之外國語文程度、應予特別注意、凡此項科目、未能及格者、應不予取錄、除分令外、合行令仰該廳局遵照、此令、

溝通中俄文化

蘇俄名畫十二幅運華

國立中央大學藝術科教授徐悲鴻、年前攜帶其本人及國內各名畫家之精心作品數百幀、在歐州各國舉行展覽、備受各國人士之贊賞、我國藝術在國際間之地位、得徐教授之介紹亦突然增高、當徐氏在俄舉行展覽時、彼邦藝術界曾目各展覽品爲東亞代表作、故曾徵得徐氏之同意、將該國名貴作品數十件、交換徐氏所携之傑作十四幅、茲據記者探悉、此項交換作品之一部份、（蘇俄名畫十二幅）、日前已由俄寄運抵滬、其他之交換品如雕刻等、日內亦可絡續運華、蘇俄駐華大使鮑格莫洛夫、對於此舉、認係溝通中俄文化之重要關鍵、故日前曾在京宴請徐悲鴻氏、及教育部長王世杰外交部次長徐謨等、商洽舉行隆重之交換典禮、日期方面、大致已商妥、定在本年九月云、

何守明鳴謝劉壽南醫師

敝人兩月前忽然下肢筋骨酸痛苦不堪後經劉醫師悉心診察斷定爲筋肉僂麻質斯病症說明病情非長期療治與休養不可敝人遵其所屬除請假休養注意攝生外逐日延請劉君醫術精明臨診細心研究深堪欽佩敝人感激之餘願以介紹世之同病者劉君診所現設本市中華路秦狀元巷三十一號門診上午九時起至下午三時止出診下午四時起至八時止急症隨請隨到

南京立案私立行健中學招生廣告

社會局立案　教育部備案
學額：初中一年級新生一百名初中二年級上學期插班生二十名男女兼收
校址：南京夫子廟東牌樓一四二號（電話二二六七）
報名日期：自即日起至考試前一日止
考試日期：七月二十一日
附告：本校各級共設獎學金三十名全免學費獎勵辦法詳載簡章中　向本校傳達室索取函索附郵票一分即寄

國立中央大學師生合辦　教育部核准立案　南京華南中學招男女生

（一）級次初中一二年級（二）報名自七月三日起至考試前一日止（三）考試日期七月十六日（四）簡章附郵票二分卽寄（五）校址大石橋新安里五號

南京商業儲蓄銀行簡稱南京銀行

本行自開幕以來抱定保障工商業信用小放款及低額往來透支
當地資財發展當地事業爲宗旨除專營銀行一切業務外對於工商業信用小放款及低額往來透支早爲各界所嘉獎茲仍竭力推廣並爲酬答儲蓄顧客起見仍照章繼續加息二厘印有存放各款詳章隨時取閱
地址　中山東路大行宮
電話　經理室二三八〇　營業部二二二四四

北極　實事

北極電氣冰箱
用電經濟：小號每月祇需電一元五角大號每月亦不過三元半零
貯藏便利：暑日或雨天可不必日日上菜市肉食等包可數天不壞
冷飲衛生：暑日冷飲衛生切須注重家中自製並可常備莫不稱便
堅固耐用：構造精妙可經十數年之用仍可服務實爲最佳之投資
北極電氣冰箱行
中山路三一八號（同仁街口）
電話三一五七五號

本報特別啓事

敬啓者本報印機近因裝置兩色套版滾筒原機須拆卸重裝副刊版自本日起暫停數天一俟裝置完備下次副刊即用兩色印發敬希閱者注意

朝報館總管理處謹啓 七月十一日

襄河水漲形勢險惡
漢陽已無法救濟
樊城全市房屋被淹沒人民死無算
鄖城尤慘重武惠堤不固尚未脫險

【本報十一日漢口專電】襄河水勢猛漲、形勢險惡、樊城因襄水猛漲丈餘、全市房屋均被淹沒、人民死亡達三分之一、形同陸沉、(損失甚鉅、詳情在調查中、地方當局正設法救護、)鄖城亦因漢水漫溢、城垣被急流掃刷、潰決十三四尺、人民逃避不及、多淹斃者、(城關房屋沖塌七八百棟、被災難民正附戶一千七八百戶、人口五千餘名、沿河災區、至大且重、鄖縣書咽電漢請賑、并自請處分、)又電、襄河水十一日陡漲、水頭十一日到漢、黃金堂一帶水勢可慮、(漢市特一區沿江之岸堤較低、江水又漲三寸、壓力益大、漢陽因連日潰決、鸚鵡洲先淪沒、江岸次之、)今則水勢益惡、幾至無法救濟、(即以現時之情形言、)已成二十年來之重大災害、武昌之武泰萬年諸閘、均有滲漏、(經搶救結果、情形尚佳、惟武惠堤因建築不固尚未脫險、)

日本昨大地震
靜岡清水兩市最慘重

【本報十一日上海專電】日聯東京電、十一日午後五時二十分、關東北陸東北中部近畿等處、發生地震、尤以靜岡清水兩市為最甚、市內起火、電報電話均阻、鐵路電話亦不通、至七時止、查悉靜岡市死二十一人、重傷三人、輕傷五十人、房屋全倒者七十六家、半壞者三九零家、燒燬者三家、清水市死一人、傷五十五人、房屋坍倒無數、漁夫溺沉海中者、為數甚夥、其他各地、尚無損害訊、又靜岡電、東洋羽紗公司之工廠宿舍、亦遭傾倒、死女工二十五人、

陳紹寬仍留滬
昨視察江南造船廠

【本報十一日上海專電】陳紹寬連日在吳淞校閱各艦艇事、十日晚返滬、十一日晨赴高昌廟、視察江南造船所第三船塢、並至各處察看、下午視察海軍醫院等機關、

海圻海琛已北返

【本報十一日上海專電】陳策率海圻海琛兩艦北返、十二日晨可抵吳淞口、

張羣昨晨飛漢
處理鄂省防汛事務

湖北省政府主席張羣、於上月二十四日由漢來京、向中央當局報告政情、業已事畢、張氏以長江上游大水為災、亟待設法防護救濟、昨(十一日)晨九時半搭中國航空公司重慶號飛機赴漢、處理防汛事務、

漢口市 洪水高過堤岸
水頭較道路高二尺

漢口水災寫真
全市努力水工作

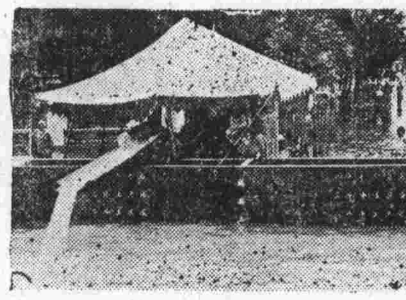

萬福麟部移防
奉命調駐平保沿綫

【北平十一日電】五十三軍調駐平保沿綫後、軍部已由平移保、軍長萬福麟定三五日內赴保視防、

長江上游
水勢漸趨和緩
秦汾傅汝霖昨離漢返京
馬華堤決口正在測量中

全國經濟委員會祕書長秦汾、十日到漢、往各地視察防汛工作、認為尚可滿意、經即布置一切、囑江漢局切實辦理、一面因得經委會報告連日黃河防汛吃緊、昨(十一日)乘公和輪東來、約明日(十三日)可到京、揚子江水利委員會、為救護馬華堤之決口、昨(十一日)派測量隊由九江前往、切實測量、俾全部施工、使潰口復原、并派數工程員出發、協助江西安徽各處水工局、進行防汛工作、該會委員長傅汝霖昨有電到京、謂視察結果、水勢較前和緩、現正加緊堵護、昨(十一日)晨由漢起程返京、

四聖裔遊覽名勝
各機關歡宴備受盛意招待

四聖奉祀官孔德成、顏世鏞、曾繁山、孟慶棠、及隨員等、昨(十一日)清晨由招待專員周鍾南、孔祥勉、導往中山門外明孝陵、紫霞洞、陵園、靈谷寺、中央體育場、高爾夫球場等名勝處遊覽、旋即至湯山溫泉沐浴、正午考試院長戴傳賢、在湯山陶廬設宴招待、至下午二時餘、行政院祕書長褚民誼亦趕到、即偕各奉祀官至棲霞山遊覽、至五時半返城稍憩、各奉祀官又往故銓敘部長林翔私邸致祭、由孔奉祀官主祭、祭畢、即辭出、六時各奉祀官即往擷英菜館、應監察院宴、七時應山東旅京同鄉會宴、至九時始散、今日(十二日)上午立法司法兩院在立法院西花園設宴招待、下午十時京市政府在市府內設宴、聞孔奉祀官今(十二日)晚應財孔邀約赴滬觀光、

熊式輝昨晨返贛

江西省政府主席熊式輝、上月二十七日由贛到京、晉謁中央當局、有所商承、熊氏昨(十一日)晨乘怡和公司德和輪赴贛、

秦德純昨返平
宋哲元續假廿日

【本報十一日北平專電】秦德純十一日晚由津返平、據談、宋哲元腰疾尚未全愈、已電何應欽續假二十日、蕭振瀛俟江水稍退氣候轉佳、即飛漢轉川謁蔣委員長、本人留平二三日再返察料理省政、

中執會昨常會
加派童子軍赴美

中央執行委員會、昨(十一日)上午八時開第一七九次常務會議、出席常務委員孫科、居正、葉楚傖、委員褚民誼、柏文蔚、何應欽、馬超俊、孔祥熙、洪陸東、蕭吉珊、黃慕松、李宗黃、王祺、段錫朋、唐有壬、范予遂、鄧飛黃、谷正綱等二十餘人、居正主席、決案如下、㊀通過加派國民革命軍遺族學校童子軍兩名赴美、參加美國童子軍二十五週年紀念、㊁推委員蕭吉珊出席下星期一中央紀念週報告、㊂其他例案、

津日軍演巷戰

【本報十一日天津專電】津日軍百餘名、十一日晨八時由海光寺兵營出發、携砲四門、赴河北鐵道外曾園一帶遊行、迄午始返、午後四時在日租界須磨街演習巷戰、

唐有壬談 新生週刊案
法院正偵緝易水

關於新生週刊案之解決、日本大使館已發表原委、登載上海日報紙、頃據外交部次長唐有壬談、此案已告一段落、所餘者惟易水尚未到案、現正由法院極力偵緝中、務期早日歸案、圖書審查委員會全體改組以後、歸行政機關處理、中央黨部祕書長中央宣傳委員會主任委員葉楚傖先生對於本案之解決、煞費苦心、其所發表之談話、頃據葉先生向本人談、各委員均無異議、自可得有效之結果、

銓敘部長人選
許崇灝對記者談話

致試院銓敘部長林翔因病出缺後、關于該部部長人選、及以常務次長代理部務、在法律上有無疑義問題、頃據考試院祕書長許崇灝詳談、本院長官如有對于特種事故、應發生代理關係者、均在法規上明白規定、如院長因事不能執行職務、由副院長代理之類、又如考選委員會委員長因事缺席、由副委員長代行職權、此點雖未於組織法上載明、但亦於呈經國府核准之處務規程訂定、惟查銓敘部組織法祇規定、政務常務兩次長輔助部長處理部務、故部長出缺、當可於兩次長中擇一代理、於法並無違背、蓋因既非「法定代理」、自應適用「指定代理」辦法辦理也、至於部長人選、本院長一聽命於中央、本院於呈中政會文內呈明、

考選會昨開會
整理考試科目名稱

考選委員會昨(十一日)上午九時開第一七三次會議、主席陳大齊、決案如下、㊀許副委員長等議覆、關於籌備本年高普考試一案、第二次報告書案、決議修正通過、㊁辛委員樹幟等、黃委員序鵷等、暨張委員默君等、三組整理高普考試科目名稱案、決議均照原擬辦法通過、至十一時半散會、

修正出版法案
今日立法院審議

修正出版法案、中政會已交立法院審議、經立法院長孫科批交該院法制委員會審查竣事、今日(十二日)院會中可提出審議、修正後之出版法、分總則、新聞紙、及雜誌、書籍、及其他出版品、出版品登載事項之限制、行政處分罰則、及附則七章、凡四十九條、較現行法增加五條、

各地水位報告
僅漢口鎮江略漲

沿江各地昨(十一日)水位報告如下、萬縣水位一七·二九公尺、較十日退二·一一公尺、二十年最高位三九·零二公尺、宜昌水位九·九一公尺、較十日退零·八二公尺、二十年最高位一五·三四公尺、岳州水位一五·五四公尺、與十日同、二十年最高位一五·五五公尺、漢口水位一五·零三公尺、較十日漲零·零九公尺、二十年最高位一六·三四公尺、九江水位一三·八四公尺、與十日同、二十年最高位一三·八七公尺、安慶水位一二·零一公尺、與十日同、二十年最高位一三·二零公尺、南京水位六·八三公尺、與十日同、二十年最高位七·六二公尺、鎮江水位五·四三公尺、較十日漲零·零四公尺、二十年最高位六·三一公尺、

廣仁醫院添招女生

敝院添招女生數名有初級中學或相等程度身體健強性情溫柔能忍苦耐勞為合格報名自即日起

院址：中山東路一二四號 電話二二七六六

上海銀行儲蓄部

本行辦理儲蓄業務已有廿餘年之歷史手續簡便保障穩固備有詳章函索即寄

本京行

1 建康路 2 下關 3 大行宮 4 北門橋 5 三牌樓 6 四條巷 7 中華路 8 昇州路 9 浦口

數十年來所未有
魯境大堤竟崩潰
河務局長張連甲電黃水會引咎請予處分
董莊臨濮間堤防冲毀到處漏洞搶不勝搶

【濟南十一日電】十日夜黃河上游李升屯、因水漲過猛、七鬮下圈堤突出漏洞、正搶護間、十鬮下民埝又出漏洞、搶護不及、董莊臨濮集間小民埝、渠激大堤根、水深三公尺以上、水勢仍暴漲不已、堤綫水高、堤頂處處平水、搶不勝搶、竟於十日晚在董莊臨濮集間渠溢大堤、水分兩股、一股北趨鄆城、一股趨荷澤、河務局長張連甲一面集工督飭搶護、一面呈報黃河水利委員會及省府、并引咎請予處分、省府據報、除電荷澤汶上各縣長嚴加防範外、並派顧問韓多峯馳赴臨濮集漫溢地點勘察、連日上下游河水一齊暴漲、十一日晨九時續漲一公尺七寸五、水位達三十公尺零六分、較去歲最高水位三十公尺五寸、僅差四寸、距入伏尚有三日、今水位已暴漲、為數十年來所未有、全河官員均嚴防中、

為謀解決意阿爭端
召開三國會議
英態度已變更決助國聯
英意贊成召集三國會議

【華盛頓十日哈瓦斯電】關於解決意阿爭端一事、日來英法意三國間、正進行談判、一般人認為解決途徑、不外二端、㊀以和平方法、使意國在阿國境內獲得實質上之利益、㊁由阿國自行向國聯撤回解決爭端之請求、

英國態度

則自上週以來、已有變更、蓋援引國聯盟約第十六條、對意施行經濟制裁、斷難獲得行政院一致通過、此層實難辦到、益以保守黨均強烈反對論分反意之政策、故政府態度、勢不能不有所變更、英國各黨、均以為英國與其代國聯調解爭端、不若助國聯用此機關、故英國之新策略、應在如何不令國聯暴露其軟弱無力、並如何消失國聯會員國間之意見衝突、而使國聯威權不至喪失、故英政府一方面向法意開始進行談判、另一方面、則業向國聯祕書長愛文諾徵詢意見、目前英國僅提出尼羅河上游查那湖水源、自由使用之問題、加以談判、則其他一切問題、均可迎刃而解、

三國會議

此種辦法、在原則上由三國商得同意後、英意兩國、大約將請法國發起召集三國會議、三國會議之任務、計有二端、㊀則確定意國境內英意勢力範圍之疆界、㊁則建立管理阿國領土、而同時注重其表面主權之新方式、聞英意雙方對此種計劃、極為贊成、惟英政府尚未正式表示允諾、本日開議可決定云、

波蘭國會解散
新國會即辦理選舉

【華沙十日國民海通社電】波蘭參衆兩院、已由總統下令於本日解散、其理由因國會新憲法通過後、其任務已完成、至新國會之選舉、將按照新選舉法辦理、其日期最近即可確定宣佈云、

阿軍阻意軍出遊

【羅馬十日路透電】駐阿意使已向阿政府提出正式抗議、因七月六日、駐哈拉爾意兵乘車出遊、為阿軍警所阻、七月七日哈拉爾意領事之衛兵一人、被阿兵投石擲擊、

阿國積極備戰
請各國撤銷軍火禁令

【阿比西尼亞京城十日國民海通社電】阿比西尼亞政府頃已同樣照會遞交法英比捷瑞典與丹麥等國外交代表、要求各該國取銷禁運軍火之禁令、

波總統化學所
發生爆炸原因未明

【華沙十日國民海通社電】波蘭總統莫錫斯基私人實驗室、直接管轄之國家化學所、本日忽然發生神祕之爆炸、重傷十六人、按莫氏不僅係一偉大政治家、且係一有名之科學家、渠於公餘之暇、恆從事實驗室生活、當該所爆炸時、總統適離實驗室、致未受傷、亦云幸矣、至爆炸原因、現尚守祕密、

時論
民氣與民族
楊公達

（二）

民氣究係何物？何以影響於民族之興衰至大？在上文中，吾人曾認定民氣為一國民族隆振之發動力，此種解釋，其實尚不足以總括民氣一語之涵義，所謂民氣也者，簡言之，實一民族賴以維持其生命及趨向於繁榮發展之氣脈，我國歷來對於氣之一字，原極講究，孟子有謂養成浩然之氣，而對於人事物之批評，總以有磅礴大氣為推崇，先賢遺訓，多以教人如何養氣，文天祥作正氣歌，深足顯示我國所謂氣之真義所在。

氣之為物，雖屬聽之無聲，觸之無物，惟其重要性則最易顯見，草木之有生氣，然後欣欣向榮，人類之有血氣，方能有所造就，無生氣之草木，即使勤加灌溉，亦難枝葉繁茂，無血氣之人類，即使如何鼓勵如何刺激，亦難望其振作，同時無民氣之民族，不謂失地喪權，外侮日迫，國難日深，無所感覺，即國家瀕於滅亡，民族瀕於澌滅，亦仍不識不知，苟安享樂，故民氣之於民族，其關係亦猶生氣之於草木，血氣之於人類，得之則興，失之則敗，徵之我國過去歷史，莫不皆然，凡民氣消沉之時，即國家淩弱之時，反之民氣蓬勃之時，亦即國家隆振之時。蓋民氣之為用，對內是以抑制苛政，對外足以抵抗強權，歷來君主欲實行何種苛政，往往以民氣為其唯一之顧慮，倘不顧一切，孤意妄行，則民氣一旦抑不可制，於是革命以起，如秦始皇焚書坑儒，壓抑民氣，降至二世，乃有陳涉等之揭竿。同時每次外患，亦無不視民氣之衰沉為其進攻之機會，如明之亡，因由於閹黨竊權，君主昏聵所致，惟當時民氣之消沉，與一般人之不講氣節，實亦有以造成此種結果。明崇禎帝當國亡之日，曾慨然嘆曰，「朕非亡國之君，卿等實亡國之臣，」當時臣民，只以苟安為得志，實不知所謂氣節，明亡以後，大臣之死難者甚少，如洪承疇之輩，俱曾世受明主厚恩，亦須出於降清一途，一般人對於氣節之不講求，蓋可想見。反之，民氣蓬勃，國權亦未嘗不可恢復。如當民國十六年北伐軍底定武漢之初，為收回英租界事，曾引英人嚴重之抗議，有由香港調動艦隊來漢武力壓迫之意，其時我國民氣激昂，不為屈服，漢潯各地英界，終以全部收回。凡此數端，均足證明民氣之重要，而復興民族，實非力求發揚民氣不可。

（三）

民氣之重要，既如上述，顧我國目前究應如何發揚民氣乎？

關於此點，一般人多以民氣之高漲與低落，係屬自然外力不足以左右。當其高漲之時，政府欲以權力壓制之，固有所不能，同時，當其低落之時，政府欲以權力發揚之，亦難以辦到，此種論調，誠有相當理由，惟民氣係偏重於感情理智之成分極少，以其偏重於感情也，政府得設適當方法，在感情方面，阻止民氣之高漲或加以調整，同時亦得設適當方法，在感情方面，刺激民氣之高漲，此種情形，所在常有，就前者而言，如民衆忽因某種事故，仇視鄰國羣情洶湧，不可抑制，倘政府以武力解散其游行，禁止其開會，勢必激成民變，反之，如政府對其舉動，不加干涉，但以善言曉以鄰國並無不合行為，向稱友好，國家處此環境，不能妄起釁端，情詞懇切，民衆決無不受其勸導；就後者而言，如國勢陵夷，外侮日迫，而一般民衆猶醉生夢死，麻木不仁，此時政府倘能以激昂慷慨之詞，告以國家危急情形，刺激其民族意識，人非涼血動物，無有不被其鼓動而掀起民族意識之怒潮者。此種激發民氣之法，並不限於言詞，無論一歌曲，一戲劇，均能收宏效，一馬賽進行曲，能鼓勵法蘭西之大革命，林肯一演說，能使民氣激發羣起荷戈而參加美國南北戰爭，故民氣雖出於自然，未可作偽，但亦未嘗不可以人力左右。

因民氣得由人力作適當之左右，以是得人民信賴之政府，乃得調整民氣，以適應各時期之國家環境，其應阻止時阻止之，其應激發時激發之。而對於民氣之性質，亦得為相當之改變，蓋民氣高漲時，有時趨於暴戾，擴厲，驕矜，此種民氣，不特於民族國家無所補益，有時甚足以使民族益趨於衰敗，國家反因以滅亡，如法國大革命時，革命雖賴民氣之高漲得以成功，而成功後之暴民政治，更幾使法國淪於澌滅，又以我國民十六年北伐軍底定武漢時為例，當時英租界之收回，雖有賴於民氣為外交之後盾，惟其後共產黨操縱民運，民氣日見趨於暴戾擴厲，倘其時武漢政府不即行分共，我國是否不為列強瓜分，實為一疑問，故民氣之性質，政府亦得設法予以相當之改變。

我國目前民氣消沉，人所共認，國家危急至此，存亡利鈍，千鈞一髮，屈服既不足以圖存，抵抗又一無實力，此時民族賴以延續，國家賴以生存之唯一武器，厥為民氣，故民氣之激發，在今日之中國，實為急不可緩之要圖，暴戾擴厲，驕矜之民氣，雖為民族國家之害，但以此而竟罔顧民氣，甚或抑制民氣，實不啻因噎廢食。民運機關，倘能注意及此，設法激發正當之民氣，民族復興之策，其在斯乎？（完）

美宣布造艦程序
根據文生法案與德國無關

【華盛頓十日路透電】美海長史璜生、今日宣佈美國造艦程序、謂德國增多其海軍實力之決定、乃歐洲事件、與美國計劃無關、美國海軍願照華盛頓與倫敦海軍條約辦理、但須其他簽字國皆守其條約範圍、根據文生法案、美國艦隊須造驅逐艦三十六艘、潛艇十八艘、方可在一九四二年適合條約所規定之實力、美國大戰艦七艘、內有一艘、將於華盛頓條約期滿時臻衰老之年齡、但將補換與否、今尚未決定、業已決定建造之各艦、將於一九三七年一月一日開始動工、一九三八年七月起之一年程序、包括驅逐艦十二艘、與潛艇六艘之建造工程云、

郭泰祺演說
希望中英國民諒解

【倫敦十日路透電】今夜中華會社舉行宴會、中英名流到者甚衆、由郭泰祺大使主席、來賓中有溫特頓伯爵夫婦、愛芬漢伯爵夫婦、前曾任駐華英使麥克萊爵士夫婦、皇家美術院院長魯威林爵士、曾在下院問及遠東問題之保守黨議員倫恩氏、及世界著名作家韋爾斯、郭使奉觴祝來賓壽時、謂中英關係已臻轉變、昔者英人對於遠東、輒抱有半隱之鄙視、而華人則時覺泰西貿易主張壓迫甚重、但今日此皆為過去之事矣、中英相諗已久、惟彼等對於兩國間之合作、今已至何程度、或尚難了解也、

國府命令
—七月十一日—

㊀江蘇省政府委員程天放、另有任用、程天放應免本職、此令、

㊁任命鄭亦同為江蘇省政府委員、此令、

㊂貴州省政府委員兼財政廳廳長李仲公、呈請辭職、李仲公准免本兼各職、此令、

㊃任命王澂瑩兼貴州省政府財政廳廳長、此令、

㊄任命韓德勤為貴州省政府委員、此令、

㊅山東省政府委員陳耀漢、另有任用、陳耀漢應免本職、此令、

㊆任命張紹堂為山東省政府委員、此令、

㊇行政院院長汪兆銘呈、據河北省政府祕書處科長鄒良驥、另有任用、請免本職、應照准、此令、

㊈派劉峙為河南省普通考試典試委員長、此令、

㊉派李敬齋為河南省普通考試典試委員會祕書長、此令、

(十一)全國經濟委員會呈請、任命陳啟東試署全國經濟委員會農業處技正、應照准、此令、

(十二)行政院院長汪兆銘呈請、任命滕靉等一百五十員為陸軍步兵少校、應照准、此令、

時人行蹤

孔祥熙、褚民誼、劉瑞恆、劉維熾、昨(十一日)晚由京乘夜車赴滬、經亨頤昨由滬返京、

據函更正

逕啓者查本日貴報新聞欄內登載「本會為協助江蘇安徽二省全力搶護水險起見特先撥防汛經費江蘇省府三萬元安徽省府四千元」按撥發搶險費係安徽三萬元江西四千元報載有誤即希更正為荷此致

朝報館編輯部

揚子江水利委員會總務處

中國國貨銀行信託部

地址 本京新街口北首十一號
電話 二三九七二

中國墾業銀行

商業部—辦理銀行一切業務
儲蓄部—承辦各種儲蓄存款
發行部 發行一元五元十元鈔票除由本行十足兌現外並委託各地上海銀行代兌
代客買賣有價證券—公債—庫券等 手續簡便 行市靈通
備有各種章程承索即寄
南京行址 中山東路土街口—電話二三四六八 二三〇七〇

沙眼治療應有之認識

硫酸銅治沙眼是陳法中之翹楚惜其藥性痛烈異常若施用者技術不嫻熟每能傷害眼之他部久用可使眼睛枯燥眼皮變形因此硫酸銅只能適用於二期沙粒旺盛之沙眼其餘如初期輕性沙眼以及三期瘢痕時期之沙眼均不適用至於硫酸銅究竟能否令沙眼除根迄今尚成疑問市上舶來如摩酸銅藥膏或沙眼藥膏等並非沙眼特效藥願諸君毋輕信宣傳以免金錢流出本診所特備▲紫外光▼特別手術▲空青眼藥專治各種沙眼效驗可靠既無硫酸銅之流弊又有除根之希望凡患沙眼者勿坐失良機為幸
附註 學生利用假期治沙眼 紫外光照射不另取費

鄭懷仁醫師專門眼科 南京鼓樓南 中山路旁

婦科聖藥

韓奇逢

主治經血不調趕前錯後經閉腹痛發燒心忙心跳白帶過多久不生育子宮寒冷腰腿筋骨疼痛或久患小產腹內有病者頭迷四肢無力者胸膈鬱悶飲食少進夜不安眠睡多惡夢者行經血色不正或紫黑成塊及淡紅者氣虛虧血咳嗽痰喘時愈時犯如同邪病因生氣或房事所傷以致崩漏者午後發燒者凡患經血各症服之效力絕大萬試萬靈可謂婦女第一聖藥也各大藥房均有代售無處購買將款匯至即寄不誤 定價每盒五元 每打五十元

總公司：上海英租界芝罘路五十七號韓奇逢藥房有限公司
南京：白下路大中橋西二九五號韓奇逢藥房有限公司

真正國貨 五星啤酒 卻暑妙品

五星牌啤酒係用天下第一泉玉泉山之名水釀成出品以來風行全國為夏令健胃卻暑唯一之妙品也

華商雙合盛五星啤酒廠製
駐京總經理處越明慶記
地址 中山路土街口
電話 二三三七八號

市府最近新編

新南京出版

遊覽首都必備
欲遊覽首都名勝古蹟者，不可不看。
欲知南京市政教育概況者，不可不看。
欲知水陸空交通狀況者，不可不看。
欲知房屋及土地登記者，不可不看。
欲知農工商業之設施者，不可不看。
欲知各機關社團地址者，不可不看。
凡首都各旅舍酒肆及各公共娛樂場所不可不備最新出版之新南京
是書內容豐富材料新穎全書都三百餘頁附城市鄉區幹路系統大小地圖四幅名勝古蹟風景照片二十八頁為首都指南書籍中最完備最新穎之善本出版伊始廉價優待
〇全書一大厚冊，原價五角，減售三角五分〇
總發售處南京太平路共和書局

金星牌鮮橘水特點說明

本廠出品 三惟他命 市府化驗 兼售橘醬
純係國貨 豐富固定 純潔衛生 價均相宜
橘汁濃厚 清血敗毒 夏季飲料 國貨土產
香料充分 消暑解悶 惟此獨珍 諸位扶持

製造廠 南京中山東路一一四號 電話二二七六六號
總批發處 南京中山東路一一六號 電話二三三一七八八號

周平齋為上乘庵地產啓事

緣本人有上列地產一坵東至上乘庵及市地南至市有走道及墾業銀行江蘇銀行史姓西至王姓黃姓北至王姓面積六畝二分〇厘六毫一絲係民國二十年向王姓買入產權實在茲因中央通訊社建築社址將該地全部收用本人向市財局聲報征收登記經核有上手附執之契據民三補契一紙民十七驗契一紙有瑕疵特登報三天聲明如有異議者請在登報期內向市財局提出理由及證件為要此啓

粵港滬

安樂園

●糖菓餅乾●
門市部犧牲品～～扁乃士牛奶餅照碼半價
南京總代理
門市部 光東商店 太平路戶部街口
批發部 美新商店 中山路同仁街口

昇平大藥房

夏令已屆疾病叢生本藥房特運到防疫用品如預防注射血清內服防疫藥片亞林雙刀臭水龍虎人丹十滴藥水等類定價一律低廉各種補品應有盡有精配藥方價目克己如蒙賜顧毋任歡迎
新貨夏令用品 售價一律低廉
開設南京建康路黑廊大街 電話二一七九八號

請吸國貨極品香煙

美麗牌

我國既有自製香煙
諸君何不愛用國貨
各地煙店均有出售
南京華成煙草分公司
地址 中山東路大行宮 電話 第二一〇一八號

朝報 津浦鐵路簡明行車時刻表

民國二十三年七月一日起實行

站名	通平車 301	通平車 305	快津浦車 21	混浦徐合 71	混徐濟合 73	混濟津合 75	混濟津合 77
北平	15.05	18.50					
天津東站	18.20	22.20	8.50				
天津總站	18.40	22.45	9.30			12.06	17.00
天津西站	18.53	23.01	9.47			12.20	17.20
滄州	21.39	2.30	13.22			15.58	21.57
德州	0.20	6.15	7.03			19.47	2.20
濟南府	3.33	10.16	10.54		7.25	23.35	6.05
泰安府	5.42	12.42	23.29		10.38		
曲阜	7.14	14.37	1.24		12.50		
兗州府	7.50	15.30	2.26		13.46		
臨城	10.10	18.20	5.15		17.15		
徐州府	12.11	21.02	7.45	6.10	19.30		
蚌埠	16.19	2.20	13.23	12.30			
滁州	19.36	6.23	17.30	16.17			
浦口	21.15	8.00	19.00	20.20			
南京	24.00						
上海北站	7.45						

站名	通平車 302	通平車 306	快津浦車 22	混浦徐合 72	混徐濟合 74	混濟津合 76	混濟津合 78
上海北站	16.00						
南京	23.15						
浦口	1.40	19.15	10.00	7.35			
滁州	3.05	21.06	[illegible].40	9.37			
蚌埠	6.38	1.13	16.11	15.12			
徐州府	11.05	6.30	21.30	21.55	7.20		
臨城	13.05	8.38	23.45		9.59		
兗州府	15.47	11.42	2.55		13.23		
曲阜	16.14	12.08	3.23		13.56		
泰安府	18.15	14.27	5.42		16.45		
濟南府	20.45	17.05	8.28		19.18	12.00	23.00
德州	0.25	20.52	12.10			15.41	3.26
滄州	3.29	0.31	15.48			19.16	7.34
天津西站	6.30	4.13	19.38			22.58	11.50
天津總站	6.55	4.40	20.10			23.10	12.03
天津東站	7.30	5.20	20.20				
北平	11.24	8.19					

實業公報第二二二 二二三期業已出版

本公報登載關於農林鑛工商漁牧及勞工命令法規公牘調查統計註冊廣告等項每週出版一次訂價全年大洋五元郵費在內每冊大洋一角凡關心實業建設事業者均應購置一份以資參考如訂閱者請逕向實業部總務司第五科接洽可也

最新出版實用記憶術

本報發行部代售 全書一百五十頁，分二十三章，道林紙精印，裝璜美麗，每冊定價一元，新聞紙定價七角，外埠函購另加寄費五分，

淮安黃樹棠君鑒

君前銷敝報積欠報費迄今數月未蒙付給且置諸不理殊屬非是為特登報奉告務希剋日惠付以清眼目此告
本報發行部啓

葉古紅診所

北中山路 丁家橋人和街 老菜市六十號

安樂天台 現已開業

安樂酒店天台花香塵遠座雅風清為夏夜納涼勝地已於六月九號晚開始營業女侍招待茶資二角一切冷品麵點飯餐均備歡迎士女偕臨

妙機公司飲食部

新街口忠林坊 電話二二〇八五
增闢二樓雅座 新出冷麵冷盆
著名機製冰結漣 用電氣冰箱貯藏 冷度强消暑衛生
外賣冰結漣每桶一元起碼隨喚隨送不取送力
優美公司菜 每客一元
經濟西餐 每客六角

患花柳病者請注意

▲淋病（白濁）在花柳病中最占多數較諸梅毒尤難根治若遷延不治或治不得法則往再時日難期痊愈本所對於此病治療素有心得備有各種特效藥品專治男女急慢性白濁及白濁併發症其他如橫痃下疳以及梅毒併發症澈底治療淨毒斷根並可限日包愈取費從廉

炳華醫師太平路診療所
時間上午七時至下午八時止星期照常 地址太平路花牌樓廊槃路二十八號 電話二二一八一〇轉

同德堂壽材局

專售
真正陰沉 金絲楠木
紅心油杉 川貴柏香
洲桐圓心 獨幅八仙
各種式樣 一應俱全
地址花牌樓松濤巷內 電話第二三七三一號

大陸影戲公司

南京大戲院

時間 七時開演
價目 特廳對號一元六角 正廳對號八角 普通四角 連捐

雲艷霞 豔質天生 坤角青衣 天雨花 左維明巧斷冤情
時慧寶 馳譽全國 鬚生泰斗 全本戲迷傳 自拉自唱當場寫字
花艷雲 香如金玉 坤角青衣 雙奇會

世界大戲院

價目 兩角 三角 捐稅外加
時間 三時 六時 九時

今日開映 從五千部劇本中選出哀豔巨片
珍妮蓋諾 吉士姆鄧 琴姬羅琪 四星合演 却爾福雷

唯我唯卿

纏綿情癡 相思切切

下期開映 兩大國產鉅片 漁光曲 全部配音歌聲唱樂 大路 兩部同映並不加價

更新舞臺

地址 太平路科巷內
電話 二二三一三五九號
樂業藝化京劇團

敦請南北馳譽新舊劇家文武老生 張韻樓 陳筱穆 綺羅香
頭本彭公案

新排新劇 頭本二本彭公案 今晚開演
演日無多 欲觀從速 佈置就緒 即行開演
七時半起 十二時止

座價 對號八角 花樓六角 正廳五角 包廂三角 頭等二角半
（捐稅印花在內）
（優待各券一律停用）

▶黃三太慶賀黃馬褂
▶揚香武三盜九龍盃

明星大戲院

更改時間 三時 六時 九時
票價 頭等二角 二等一角 三分一律 捐稅外加

今日開映 楊小仲編導 陳燕燕 張翼 梁賽珍 主演 客串

蛇蝎美人

聯華公司風流放誕狡黠浪漫激刺巨片
羅明佑監製

◎背井離鄉拋棄妻子名譽地位視同敝屣不惜自居玩偶但求美人青睞
◎逐水桃花隨風弱柳婦道操守置諸腦後只因生活糜爛陷入人間地獄

商辦南京

公用汽車公司

總機電話 31144
日夜出租
隨叫隨到

金城大戲院

地址 下關商埠街 電話 樓下 四一四八八

◀今日開映▶ 天一慕維通片上發音有聲對白鉅片
主演 陳玉梅 孫敏 陸麗霞

蘭谷萍蹤

▲空前鉅片▼ ▲祇映二天▼
國產電影廿年來之第一榮譽片 開創中國電影新紀元 超過世界一切大名片

夏民醫院

主治 皮膚科 花柳科 內外科
備有太陽燈可治皮膚結核諸症
院長戴夏民
院址[illegible]政牌樓雨花巷 電話二二一八三號
門診 上午八時至十二時 下午四時至六時
出診 下午六時至八時

赤道人重訂談命時間啓事

啓者鄙人宦海浮沉幾三十年傲骨天生清風兩袖慚自都門設硯忽忽已閱四載辱承君子光臨囑判前途休咎殷勤雅意蓬蓽增輝車馬盈門感愧何似惟是精神有限於今已入暮年兼之筆墨勞人非達深宵不止大雅君子枉駕或在晨間有失迎迓致令空勞往返歉甚自今日始謹訂上午十時在館專誠候教至於論字卜課一概恕不應酬區區苦衷諸希諒之我都中仕女幸垂察焉

館址中山東路二七九號即大行宮上海銀行東隔壁
外埠函批七日回件 單批二元 雙批五年流年五元 雙批十年流年十元 雙批二十年流年二十元 合婚選吉各四元 郵票十足代現

冠生園

南京飲冰室 涼爽舒適
冰淇淋 鮮桔水
各式冰品 一切皆備
送出冰淇淋一元起碼隨喚隨送不取送力 電話二三一五五
地址揚公井國民戲院隔壁

太平洋中西餐廳

地址 夫子廟貢院街（即金陵春舊址）
電話 二二七三〇
明日開幕 歡迎參觀

國民大戲院
今天日夜開映
愛好音樂者不可不看
華納音樂藝術傑構
迪克鮑惠爾 琴姬羅吉絲
銀波初度星相會
燕語鶯聲
"20MILLION SWEETHEARTS"
花月依稀，春鶯宛轉，人琴俱去，勞燕分飛
下期開映派拉蒙新鉅製
緊張激刺驚險哀豔鉅片
航空情侶

中行設三區發行局

便利各省請求發行鈔票

附設於各區分行內俾就近接洽　業經國府核准正積極籌備成立

中央銀行、以各省請求發行鈔票者日多、為應事實需要起見、決定添設三區發行局、一為西南區、一為西北區、一為華中區、附設於各該區中央銀行分行、使各該區請求發行者、得就近與該區發行局接洽、經擬具意見、呈請國民政府備案、業於日昨經國府核准、該行並積極籌備、俾早日成立、並聞此舉係財政部統一發行、取締雜鈔計劃之一、亦即初步整理幣制之一種云、

各地儲蓄行會　將繳存準備金

辦法照上海總行同

關於全國兼辦儲蓄之銀行公司暨儲蓄會等、繳準備金辦法、財部已於二十三年度起、開始舉辦、各銀行公司儲蓄會、均經分別向中央銀行繳納、惟僅限於上海總行、其他各地支分行、辦法雖經頒佈、但因據上海銀行公會呈請、以國內商業凋零、金融阻滯、乘以儲蓄存款、上海一埠、佔全國總額十分之七八、其他各處、多屬零星存款、為數無幾、上海既有穩妥保障、其他各地、請予從緩、以恤商艱、該部曾經容納請求、一再展期、現為謀全國儲戶得到同樣之保障起見、決於本年度起、全國一律實行、其辦法與上海總行同、凡各地舉辦儲蓄之銀行公司儲蓄會等、一律按總額四分之一準備金、繳納於中央銀行、以資保證、轉除通令辦理儲蓄之各機關、轉令各分支行或公司儲蓄會知照外、并函中央銀行轉令各分支行查照辦理收受手續、并派員經理一切賬目云、

啟新水泥公司　擬建設新廠

地址設在棲霞山　定名江南水泥廠

啟新水泥公司、擬在棲霞山建設新廠、名為江南水泥廠、資本定為二百五十萬元、預計在二年內出貨、按啟新公司於光緒三十年、由周學熙創立、資本達一千三百萬元、出品以馬牌為商標、產量在全國水泥業中佔第一位云、

謁孔請貸款救濟

蘇青工商代表來京　援上海例辦理工商貸款

上海中華工業聯合會主席郭順、江蘇省國貨工廠聯合會主席薛明劍、以青島江蘇兩省市工商業、在過去繁盛時期、其情況亦不亞於上海、現受社會不景氣影響、衰殆已達極點、特備文呈請財部援照上海先例、撥一千五百萬工商貸款、救濟青島市工商業、二千萬救濟蘇省工商業、於昨日推派代表錢承緒薛明劍二人、於上午十一時赴財部晉謁孔部長請願、聞結果圓滿云、

京市籌建米市　地點擬定三汊河

水陸交通均極便利　成立之期當在秋間

京市府為調劑民食、已於本月初成立米市籌備處、委鄭燊畬為籌備主任、主持一切事宜、記者頃訪市府某要員、探詢近日籌備情形、據謂關於米市之設置地點、經多方勘察、以三汊河較為妥當、按該處水路、出大勝關可達皖省、渡揚子江直通淮河、其餘如江蘇武溧各地、亦無阻礙、故大致已決定在此處建一大規模之碼頭、至於推棧地點、尚未決定、刻正在考慮中、又自市府發表設立米市之消息後、各方貢獻意見、已集不少、市府現正在依照計劃厘訂各種規章、對於各界貢獻之意見、擇其可能者、均經採受、以資促其盡善、至成立之日期、因頭緒萬端、非短時期中可籌妥、故預計當在秋收登場後云、

京市各銀行　更改營業時間

平日下午三時為止　週六下午完全休息

京市各銀行及保險公司等金融業、以天氣炎熱、定自本月十五日起、每日下午三時、即停止辦公、星期六下午完全休息、

平糶洋米　礙難給照免稅

大通平糶會請求不准

皖省大通平糶理事會、為採買洋米、呈由該省政府咨請財政部給發免稅護照、財部昨予咨復、採購洋米、不在籌辦平糶辦法大綱第十一條規定範圍之內、礙難給照免稅云、

日見發達之　天津油漆工業（續）

中國油漆公司規模最大　煉漆設備處理均甚講究　最近四年桐油出口情形

該工廠內計分煤油、磨漆、顏料、製罐四廠、裝璜室、包裝室、澄淀室、原料庫房及成品庫房、各部動原、完全為電機、總動力為一百馬力、設備方面、煉油部份計有鐵箍磁裹銅底煉油釜三具、容積各為兩噸、容積五百磅之煉漆鍋十具、出品分油漆及顏料兩類、油類有熟油（或稱魚油）、鉛油、磁漆、亮光漆、坤板漆、平光牆漆、防銹漆、鉛用漆、洋炭用漆、飛機用漆等、據謂關於纖維漆之製造、近日原料已到齊、不日即將正式出品、顏料類有多種之無機顏料、並謂在平綏線南口附近、該公司置有重石礦兩處、所產重石、品質甚佳、出品商標概為飛龍牌、

該公司除天津總工廠而外、近今在上海並立有分廠、於天津、北平、南京各有發行處、貨品除由發行處銷售外、並由各地五金行及顏料店代售外、營業數額、據謂、民十八十九時、銷往關外者甚多、東北事變後、關外銷路完全斷絕、十八年度之營業、為十萬元之譜、次年便增至二十萬元稍弱、民二十因時局影響復降低、前年漸恢復、達二十萬元強、去年約三十萬元弱、（未完）

海外銀市

倫敦大條近期	三十一辨士一二五
期貨	三十一辨士三一二五
紐約銀價公價	六角八分七五

新華信託儲蓄銀行
優美四式房屋 經租
地點 (一)雙石鼓 (二)老菜市 (三)頤和路
行址：城內大行宮
電話：二三三六五

天津大公報
創刊於清光緒二十八年
編輯最新：副刊最多：
發行最速：銷路最廣：

星期論文
本報特約丁文江 任鴻雋 吳景超 胡適 翁文灝 陳振先 張奚若 楊振聲 傅斯年 蔣廷黻 何廉 徐淑希 梁實秋 陳衡哲 諸先生担任『星期論文』每星期日在社評欄內發表

各種副刊
(一)文藝副刊 (二)明日之教育 (三)醫學周刊 (四)經濟周刊 (五)藝術周刊 (六)史地周刊 (七)圖書副刊 (八)每日畫刊

大公報價目表

本外埠報價	郵費 外埠及日本	郵費 歐美各國
一月：大洋一元	一月 三角	每月 三元
半年：大洋五元五角	半年 一元八角	半年 十八元
全年：大洋十元	全年 三元六角	全年 三十六元
（每份大洋四分）		

特殊郵費（每日寄報一份）新疆四分 香港澳門一分五厘 快郵一角三分 掛號九分 航空三角一分長期按日遞

總館 天津法租界
分館 南京建康路 北平絨線胡同 上海九江路 漢口金城里 開封中山街 鄭州苑陵街 太原橋兒底 濟南緯二路 西安中山街 成都昌福館 青島平度路 廣州三元坊 此外各省市均有分館分銷處

司法行政部定九月一日　成立首都高等法院

汪兆彭院長孫紹康任檢察長　江寗法院改為首都地方法院

記者昨向司法界探悉、司法行政部已定於本年九月一日、依照法院組織法、成立首都高等法院、直接隸屬於司法部、辦理首都地方法院初審判決之上訴案件、院址設於首都地方法院內、由現任江甯地方法院院長汪兆彭兼任高等法院院長、現任江甯法院檢察處首席檢察官孫紹康兼任高等法院檢察長、院長檢察長均係簡任職待遇、檢察推事、先各設一庭、審理民刑各案、將來經費增加、再擴充庭數、而現在之江甯地方法院、在司法行政部原定本年七月一日起、改為首都地方法院、共每年經費由十六萬元增加至二十二萬元、已由司法部列入二十四年度概算、嗣因經費籌集不易、爰經決定展期二月、至本年九月一日、變更名稱、即與首都高等法院同時成立、將來司法行政上之系統、即首都地方法院隸屬首都高等法院、首都高等法院、直接隸屬於司法部、在訴訟程序上、首都地方法院判決後、得上訴於首都高等法院、高等法院判決後、得上訴於最高法院、法院方面對於更改名稱、及成立高等法院、現已着手籌備、惟就現在江甯法院之房屋、將來深感不敷、於最近期內、將另覓寬大之房屋為法院院址云、

最新式冷氣設備溫度適宜體涼爽無比
新都大戲院
最後五場開映
瑪琳黛德麗主演
最新熱情空前大鉅製
玫瑰多刺
THE DEVIL IS A WOMAN
派拉蒙公司巨片
熱烈如火 嬌艷如花 流動若水 變幻似霧 犧牲色相 顛倒衆生
下期開映 雲臺春鎖

歡迎胡蝶回國聲中的特殊貢獻
首都大戲院
今天獻映 每日祇映二場
第一場三時起 第二場八時半
花一次代價 看兩部鉅片 值得值得
特別優待 並不加價 仍售三角五角
胡蝶兩大傑作
一念 二次 大本 情節 映完 連貫 大有可觀
姊妹花 再生花
明星公司打破紀錄的大品先正費二四的血結晶 出鄭秋生時十月心

中央醫院
掛號時間一覽表

科別	普通號	特別號
內科	每日上午九時至十一時	每日下午三時至四時
小兒科	每日上午九時至十一時	每日上午十時至十一時
牙科	每日上午九時至十一時	每日下午二時至四時
泌尿科	每星期二四六下午一時至三時	每日上午十一時至十二時
外科	每日下午一時至三時	每日下午三時至四時
產婦科	每日下午一時至三時	每星期一三五上午九時至十一時、二四六下午二時至四時
眼科	每日下午一時至三時	每日下午四時至五時
耳鼻喉科	每日下午一時至三時	每日下午四時至五時
骨科	每星期一三五下午一時至三時	每日下午三時至四時
皮膚科	每星期一三五下午一時至三時	二四六上午十時至十一時
肺癆科	每星期一三五上午九時至十時	每日下午三時至四時

附註（一）診病時間特別號按掛號順序診看普通號上午自十時起下午自二時起（二）凡掛特別號及急症號者均在此特別掛號處掛號（三）急症掛號不限時間（特項祇以確係急症而需即刻診治者為限）（四）病人來院掛號後即持診券赴科就診（須轉科診治者（例如內科轉外科是）其所掛之號不論何種除牙科外在當天內均可適用隔日重行掛號（五）各種診券未經本院蓋章者概作無效除牙科診券有效期為六個月外其他各科普通診券可長期應用倘有遺失須另行納資補券（六）例假日及星期日除急症外普通及特別掛號概行停止

京市兩大醫院

本年八月可告完成

本京市立醫院及傳染病院、自經市府核准撥款覓定城南下江考棚市立戒烟醫院舊址、為該兩院建築基地、去歲由工務局包工承建、

◇全部經費　為六萬餘元、原限定上月底前竣工、嗣因市府當局鑒於本市除中央醫院、缺乏規模較完整之市立醫院、故增撥鉅費、擴大內部範圍、並將市立清潔隊房屋、劃併擴充新院基地、另飭該隊遷移長樂路、田總隊房屋、悉已拆除、改建醫院大門、及汽車間號房、中進後進、為市立醫院及傳染病院、建造兩層西式樓房、現已構成、光線適合、規模宏大、可收容多數病人就治、惟

◇內部設備　尚待籌手佈置、據悉約需洋三萬元、預計總共需費約為十萬元、現正加緊建築中、最遲下月底即可落成、聞將來完成後、下關傳染病院及衛生診所、將遷併辦理、本年九月間可望正式開幕云、

京市稅收增加

五六兩月共多三萬元

京市財政局、自陸黎強接任以來、對於稅收、力行整頓、大有起色、五月份稅收、較去年同期增加二萬元、六月份、增加一萬元、聞該局對於市產、亦在草擬整理辦法云、

昨又降低三公分　京水勢可望安定

武定門將裝抽水機一座

京市下關揚子江水位、昨日又略低、據工務局紀錄、昨晨一時最高六·八〇公尺、上午十二時六·七七公尺、下午三四五時六·七四公尺、較前略低約三公分、合市尺一寸左右、沿江各堤漸入安甯狀態、熱河路永甯街石橋畔之抽水機、已將該塘積水抽乾、昨日天時炎熱、風勢和平、據工務局防汛人員觀測、能得繼續晴好、水位可望日漸減退、秦淮河西水關抽水機出水量每一機在一分鐘內、可排水三千加侖、每天可開足十六小時、效力甚巨、武定門亦將裝設一座、以洩白鷺洲積水、

通濟典登記

統計債額廿九萬餘元　當戶共有十一萬餘家

京市大中橋通濟典、自被焚後、由京市商會辦理登記、及清理賬務、頃據負責人談、通濟典欠人債款統計二十九萬餘元、截至今日止（十二日）已登記者計八十餘戶、共十二萬餘元、除各銀行另有向法庭起訴、約十七萬餘元外、其他零星未登記者有限、刻本會已又函催各銀行、迅來登記、惟尚未見復、現當戶方面已登記者十一萬餘戶、當本計三十六萬餘元、各當戶損失、擬參照上海鎮江兩處向例、從優辦理、通濟遭火焚後、融化金銀首飾、照時估價值洋十二萬餘元、保險三十餘萬元、

辦理戶口異動

市政各區聯談話會

市府以鄉區調查戶口編組保甲業已全部完成、現為辦理戶口異動調查報告、特通飭各鄉區分期召集各該區保長、舉行談話會、以戶口異動常識、新生活綱要等為範圍、公民教育、談話主旨、使明瞭辦理意義、協力推進、茲悉孝陵區定今日（十二日）上午七時、在區公所舉行談話會、下午一時、在仙鶴鎮公所、下午四時在馬羣鎮公所、由市府專員段麟郊出席指導、關於上新河燕子磯兩區亦將定期舉行談話、

京土地局長　周湘旬內就職

新任京市土地局局長周湘、定旬內就職、土地局新屋、可於一星期內竣工、周語中央社記者、關於職員之增加、將來手研究現土地局工作人員辦理案件所費時間、而後視事實上之需要決定添加人數、

京市土地行政

內部起草視察報告

內政部前為明瞭南京市辦理土地登記情形、並搜集土地行政材料、以供第一次全國地政會議參攷起見、曾派土地司科長駱力學、科員程子敏、赴南京市政府土地處視察、土地行政、現已蕆事、駱等業已着手起草視察報告、並擬俟該市改進土地登記程序以後、再往攷察一切、

天氣報告

氣象所十一晚七時半發　㈠本京未來二十四小時內天氣晴熱多雲、或有雷雨、風向東及東南　㈡十一日本京天氣晴熱多雲、最多風向北北東、溫度最高三四·八度、溫度最低二三·〇度（攝氏）　㈢十一日國內天氣東三省北部陰雨、南部陰、華北山東陰曇、其他各地晴暖多雲、未來天氣無大變動、

小評　救災的準備　沙

「水漲」！「水漲」！豫西偃師縣城終於陸沉了，洪水決堤，縣城陸沉，全城民衆數千人，晝夜不及逃避，盡付淹沒，死亡人數無從統計，惟縣長抱木隨波浮出，哀哭呼救之聲，震動山岳」，這不過是報上的斷片記載，實際的慘況，當然還不止此。

到這個時候，當前的問題，是如何使未脫險者能夠脫險，已出險者減輕苦痛，換一句話，目前最要緊的是救命工作，尚無暇追究一切責任，官廳辦事常不免於開特別慢車之譏，而救命工作則刻不容緩；浸在水裏的民衆死生決於俄頃，決沒有恭候諸公從容開會討論的工夫，希望政府從速決定各種必要的措施，防險，救命，賑災，均須以迅速敏捷的手段處置之，這是我們為水中同胞特別向當局請命的。

除政府外，災區以外的同胞，也須準備為政府救災的後援。現在沿水各區還未至全潰時期，或者僥倖地就此渡過，那自然是大家的福氣；或者水勢再漲，再演二十年的大水災，亦未可知，凡屬國人均須顧念災區同胞，隨時作救災之準備，政府縱有鉅款，亦救不了這廣大的災區，必須各盡心力，集腋成裘，庶有裨於萬一。莫以善小而不為，一個民族的生存實繫乎這些同情心。這是我們要為水中同胞向國人呼籲的。

陽光直射下的　夏季街頭素描（上）

是盛夏中的忠實描寫　是南京市上的交響曲

【本報專訪】照中國陰歷的節氣推算起來，小暑已經交進了五天，酷烈的陽光，直射到大地上來，正是炎威肆虐，土潤溽暑，大雨時行的節令，在這個時期裏，街頭的景物，當然另有一番盛夏逼人的情況，記者一邊在揮汗，一邊來描寫一點南京夏季街頭的情景。

㈠一個蔬菜的趕集

南京市內，既有了八九十萬人口，那末在夏季裏，這八九十萬人口食品的供應，自然是一樁極重要的！在夏季，吃什麼呢？那自然是蔬菜。

所以南京的早市上，是一個蔬菜的趕集；不論朝陽門，通濟門，聚寶門等等城外的鄉民，在大清早裏，太陽的炎威，還沒有籠罩大地上來的時候，他們或她們，一個個挑着夏季裏應時的蔬菜，茄子，毛豆，紅豆，絲瓜，辣椒，田瓜，黃瓜等類，一担一担到菜場上去，有些是挑着担子，冒着太陽，流着汗，在沿街小巷裏叫賣着。

我們如果走到馬路上去，總可以碰到南京人家的主婦，公務人員的妻室，或者老媽子，小大姐等雇傭，一邊流着汗，一手揹着滿籃的菜蔬，從小菜場上回去。

㈡真正熱哉

中午，直射的太陽光，晒得柏油馬路上淌汗！崗亭上站立的交通警察，躲在綠色的崗傘下，一面在流汗，一面在指揮行人車輛；在馬路中，拉人力車的車夫，在喘着大氣！拖着馬車的劣馬，一面在很努力地負重前進，而嘴裏時時在吐出白沫！

兩旁人行道上的行人，穿西裝的把上衣搭在臂上；女人穿着比裸體僅隔一間的半裹衣服，在有氣無力地行動；長衫同志是汗透半背，短衣同志在拼命的揮着大芭蕉扇；真正熱哉！

只有路旁蔭樹上的『知了』，在發一聲得意的長嘯！要人們到湯山避暑的一九三五年式的，奧司汀跑車，在晒燙的馬路上，滾出輕快的步子！

王龍講學鬻書賣文
律師事務所（南京慧圓街慧圓里四十一號）（潤例函索即寄）
上海通訊處（同孚路一〇二弄十一號）（孫祖基律師公館）
▲修詞立誠 垂諸竹帛 識德紀功 永宣金石 訂潤文例第三
碑誌傳狀每篇三百元 序跋雜記每篇二百元 壽言哀祭每篇百五十元 頌贊詩歌每篇百元 長期撰述另訂 有豐功偉烈高節懿行於社會國家者或不泥直 苟非其人倍直不應 天瑞自訂

省三醫院
▲統治內外花柳各科▼
▲包戒鴉片 女醫接生▼
並設電療部檢查部及清潔病室
院址浮橋 電話二二二三二

外國貨幣

英金磅	三·八二
美金元	二·二五
法郎	〇·一七
馬克	一·〇三八
羅比	〇·九八七
法洋	一·三二七
荷盾	一·七八
叻洋	一·五一
瑞士法郎	〇·八六七

滬市金融

海關金	一七二·八〇
標金（開盤）	八三三·三〇

（南京上海商業儲蓄銀行國外匯兌部報告）

京市糧食

每石價

▽米 上洋熟	一〇·〇四
洋粳	八·〇五
上黃熟	九·〇四
黃粳	七·〇四
黑熟	一〇·四〇
黑元粳	八·四〇
上糯	九·〇〇
糯	八·〇〇
▽麥 一號大麥	一·九〇
二號大麥	三·二〇
一號小麥	二·九〇
二號小麥	二·七〇

京市金融

▽金銀（兩市）

赤金售出	九·二五
赤金收入	八·二五
紋銀售出	一·二五
紋銀收入	一·二〇

▽錢市

雙輔折	七〇〇
小洋折	七五〇五
雜角折	七二〇
新角折	五〇五
銅元折	二角八九五
大洋兌小洋	十三角三二四

長江船期

大洋兌銅元　三千四百五十四
雙角兌銅元　五百十八文
一元合小洋　十角八百六十二

▲上水七月十二日　招商建國　怡和江和　太古黃浦　三北淞浦
▲下水　招商江安　怡和瑞和　太古武穴　三北無
▲上水七月十三日　招商江順　怡和吉和　太古溫州　三北無
▲下水　招商無　怡和公和　太古湘潭　三北無
▲內河小輪　京蕪班揚子　京口班泰昌　京揚班泰豐　京六班天泰

農村經濟破產下 賣女納稅投河自殺

飢婦搶米剌傷倒地兩乳被割去

廣東省最近發生三件慘事

【廣州通訊】粵省農村最近發生三件慘事、是眞爲聞者下淚、見者傷心之新聞、茲特分述如左、以諗閱者、

◇田戶鬻女納粮◇

中山縣屬小欖鎭南區宜男社伍凌爾、年屆不惑、家本小康、每年桑基租項收入、約四百餘元、數口之家、僅足維持、詎邇年農村不景、租項收入、祇得數成、入不敷出、以致積欠粮稅達四百餘元、現政府厲行淸理舊粮、派員到小欖鎭嚴厲催收、不准再延、不料本年農村經濟崩潰、比較去年尤甚、租項絕無收入、伍凌爾無力籌款納粮、前日被催粮委員協同縣兵拘案留押、伍着其家屬將產業桑基抵押借款、奈鎭內所謂殷戶者、多以現處農村經濟崩潰之際、正告窘乏、間或有款放揭、亦以桑基租項無着、所議不成、但伍非淸繳粮款、將永受囹圄之苦、妻子萬分焦急、再三思維、迫得將其八歲幼女帶往廣州發賣、卒售與黃某、得款一百五十元、盡數淸繳粮稅、如伍某者、因積欠國稅、以致骨肉分離、聞者多爲扼腕、

◇數十男婦投河◇

合浦縣屬寨墟公安第五分局、日前奉合浦地方法院訓令、受理韋達宸與韋有經等因損害賠償執行一案、即將敗訴人韋有經等所有田產查封、鑑定價格、以便執行、分局長林培英奉令後、即約同勝訴人、並通知四十九區公所及該鄉里長等、會同往鑑定價格、詎正從事鑑定間、敗訴人方面男婦老幼數十人、一齊擁至、大聲呼冤、跪地求免拍賣、以維生命、林分局長以奉令執行、未便徇情、正婉詞勸諭間、而勝訴人韋達宸反得意洋洋、向之詈罵、謂無論如何、都要拍賣、雙方遂起口角、敗訴人方面男婦數十名口、一時憤激、竟相率投河、以死對付、遂紛紛跳下附近河中、號哭呼冤之聲、震天動地、林分局長見情勢嚴重、急指揮警兵及區公所丁鄕里長等、分頭施救、又以投河人數太多、顧此失彼、且因連日大雨、河水暴漲、乃再召附近鄉民下水打撈、幸人多手快、救起男婦三十餘名口、內有數人因年老氣弱、沉溺過久、恐有性命之虞、時天已入黑、有無未撈起被溺斃者、尚不可知、除由警兵所丁等將各男婦抬送回家、請醫救治外、並將未能執行拍賣情形、呈報法院辦理、及呈縣府備案、

◇搶米被割兩乳◇

陽春縣屬、月前發生大飢荒、飢民遍地、餓斃者不知凡幾、本月二十一日、第五區某村、有鄉婦四人、爲飢餓所迫、聯出覓食、瞥見田主某甲之禾稻將熟、乃聯同搶割、詎被該田主某甲發覺、持禾叉啣尾窮追、中有兩婦走避不及、被甲用禾叉刺傷、當場仆地、血流如注、甲親狀怒猶未息、更出其慘無人道的毒辣手段、返家用鋒利大刀一柄、竟將呻吟地上之兩飢婦上衣褫去、用刀將其兩乳割下、婦因受傷、雙手又遭其細縛、故無力抗拒、婉轉呼號、聲如宰豕、旋即斃命、甲知事將不了、乘隙逃遁、後由鄉人據情、報知潭水公安分局、派員莅場檢驗、並據情呈請陽春縣政府備案、懇予通令一體協緝該兇歸案究辦、以儆兇暴云、

鳳凰

翼城居民養之家中 是眞是假尙待鑒別

【太原通訊】據翼城訊、該縣南鄉西賀水村於日前忽來一鳥、落在村中草房之上、不動不驚、該房居民即養於家中、以其尾甚長、乃拔之去、後經多人觀察、認該鳥形似鳳凰、其頭上有毛一撮、眉目分明、尾上有綠色花紋、高約尺餘、查晉境黃河前二年曾澄淸一次、經兩天之久、始又混濁、今又有鳳凰出現、眞耶假耶、須請中央動物學家一爲鑒別、如其眞鳳凰也、應送中央動物園陳列、以爲羽族之冠、供世界學者參考也、

臭蟲搬家

唐山小廣東街奇聞

【唐山通訊】二十三日正午、在小廣東街後鑛局矸子山脚下、一般乞丐所住之地、忽發現大批臭蟲、由南往北而去、絡繹於途、大者如黃豆、小者亦如綠豆大小、一時轟動附近、羣往爭看、致該處擁擠不通、有好事者、以石擊之、死約數百、行更快、至新實煤廠旁入房牆下而去、來處係矸子堆腰間之一小洞、最後並有一大者、竟如不蒼蠅、零時半發現、至一時十分始罄、共數十萬、

廬山新建設

右軍書蹟陶潛故里 管理處均予以整理

【牯嶺通訊】廬山博大雄奇、風景秀麗、襟江帶湖、交通又極便利、其最高峯高出海面三千六百餘尺、溫度與山下相差二十餘度、爲東南避暑遊覽勝地、年來中外來山避暑者雲集、逐年繁盛、大有蒸蒸日上之勢、故省府特於此設廬山管理局、從事改進開發、兼以推行新運、最近廬山管理處以廬山南麓如白鹿洞爲先賢朱子周敦頤各學者講學之所、在吾國學術上極爲重要、該處存有王羲之等碑刻、尤以朱子手書十三經注疏刻石爲最寶貴、省府將撥款加以整理、又陶潛故里、發現溫泉、爲良好浴地、亦由省府撥款萬元建築浴池、

蘇各縣筵席捐

監理會議決不廢除

【鎭江通訊】蘇省捐稅監理委員會十日下午二時舉行第七次委員會議、主席冷禦秋、討論吳縣無錫銅山丹陽四縣呈請修改廢除筵席捐案、該捐爲奢侈消費自不在廢除之列、且各縣通行章程、率僅百分之五、兩元以下免徵、取不傷廉、所請應毋庸議、

故都兩古廟 大小旃壇寺歷史

佛像係來自印度 雕工木質極名貴

【北平通訊】平市有大旃壇寺、小旃壇寺、大旃壇寺在西安門內、小旃壇寺在西四牌樓迤北路東小胡同內、據聞此兩廟名既相同、實際上亦有聯帶之關係、茲將探訪所得誌左、

（大）旃壇寺院宇甚大、寺內供有旃壇木質佛像、係唐代時印度進貢來者、佛像係印度產旃壇木質、雕刻亦極精、最爲名貴、在前淸時皇帝每逢朔望則前往拈香、庚子之役此寺因鄰近教堂、又曾住義和拳匪、致爲外兵燒燬、燬後附近貧民兒童、在該寺瓦礫場中掘金銀質小體佛像玉石珍寶頗爲不少、其後改爲陸軍檢閱使署、復改爲兵營焉、

（小）旃壇寺之建設、係根據大旃壇寺而來、因大旃壇寺爲皇帝所拜之佛、人民欲瞻拜旃壇佛自不得不另行設法、於是男議起建小旃壇寺、由紳商派人赴印度定製小型旃壇佛一尊、運載來平、即在西四北起建今寺、以供各界人士瞻仰、並聞小旃壇寺內有極有價値之石碑兩個、碑上、刻小旃壇寺建設歷史、惜此二碑在十餘年前已不知下落矣、

（在）十餘年前、小旃壇寺住持惟鉢年二十餘歲、頗不務正、將該寺出手、賣與某督察長、價洋四千八百元、立字據後、交付兩千元、餘款俟登報聲明、轉移手續辦妥後、再行交付、當時平市有名各大寺住持方丈、以法律上載明廟產不能賣與平民、遂由善東寺濚明和尙、大佛寺純山和尙、高廟寬祥和尙、紅螺山下院普泉和尙等祕議決定、對於小旃壇寺出賣一事、在內務部警察廳、地方審判廳控告、

（各）官廳受理後、俟經調査、知係某督察長欲將該寺改建花園、贈與曹銳、因事態擴大、各廟和尙理由充分、遂判決仍行退還、並由錢能訓、江潮宗、何健等出面調解、將小旃壇寺改建爲十分叢林、由龍泉寺聘請月禪和尙爲第一任住持、江錢等有監督管理權、該寺住持已三易其人矣、

各地簡訊

丹陽 監獄中病斃兩犯

珥村史和林因傷害案、被縣府判處徒刑六個月、西鄉板塘鄉民岳盛發因命案未決羈押在獄、該犯均染疾病、醫藥罔效、延至前昨斃於獄中、經縣府派顧檢驗吏驗明後、分令該家屬等備棺收殮云、

淮安 食粮會積穀備荒

本縣食粮管理委員會原存有食粮一千二百餘石、嗣奉令積穀備荒、該會最近又購買食粮八百石、連前計存約二千石、該會已呈報縣府轉呈民政廳備案、

海州 沈處長視察公路

蘇省公路管理處處長沈圻、現爲明瞭蘇北各縣公路建築工程起見、特于五日出發、至淮陰一帶視察畢、抵達徐州、乃于昨日下午四時三十分由徐州轉乘隴海東來快車抵海、下榻新浦東亞旅社、記者往訪、據沈氏談、今晨往淮雲視察、並轉赴連雲港遊覽、倘無雨阻、即赴沭陽視察、返海即往南通、再行返省云、

淸江 縣府考行政書記

淮陰縣府近爲整飭內部起見、嚴加考試、特召集全體司法書記、分別釐定後、尙無更動、繼又考試行政書記、有張季衡、方伯衡、高壽芝等三人、程度不足、當即停職、昨以李懷寶補充第三科書記云、

明光 國術所招收學員

本縣國術訓練所、自經熱心體育之五區區長李康衢、提倡組織成立後、延聘國術專家安金鑒教授、所有第一期學員、六個月訓練、已經告竣、成績甚優、茲聞李氏對於第二期招收學員、現正着手進行、連日前往報名加入習學者頗爲踴躍、

公佈欄

江寧地方法院檢察官批示

◇具狀人徐寬久。狀一件。爲不服對王紹堂等所爲不起訴處分聲請再議由。狀悉。旣稱不服對王紹堂等所爲不起訴處分、仰候檢卷函送江蘇高等法院第五分院首席檢察官核辦可也。此批。

江蘇江寧地方法院佈告

◇爲布告事、案查本院執行債權人楊元吉與債務人源泰昌號因債務涉訟一案、業將債務人丁星甫所有坐落南京市太平路第二百三十號門牌德泰昌銅錫五金電料號生財貨物查封在案、嗣後該債務人對於該項財產、如有與第三人爲賣買及其他一切處分行爲者、一律認爲無效、恐未周知、特此布告、

◇爲布告事、案查本院執行債權人陳楚翹等與債務人曹德蓀等因款項假扣押一案、業就債權金額一萬零七百三十元六角八分限度、假扣押將債務人等所有坐落南京市太平路太平巷第十三號門牌交通汽車股份公司汽車在案、嗣後該債務人對於該項財產、如有與第三人爲賣買及其他一切處分行爲者、一律認爲無效、恐未周知、特此布告、

◇爲布告事、案查本院執行債權人高味和與債務人劉姚氏因押款涉訟一案、業將債務人所有南京市中華門第六十三號門牌前進樓房上下六間、連接披房一間、並基地查封在案、嗣後該債務人對於該項財產、如有與第三人爲賣買及其他一切處分行爲者、一律認爲無效、恐未周知、特此布告、

◇爲布告事、案查本院執行債權人趙瑞芝與債務人朱靜甫因欠款涉訟一案、業將債務人所有坐落南京市朱雀路第三號第五號門牌、後門爲五馬路十五號門牌房地查封在案、嗣後該債務人對於該項財產、如有與第三人爲賣買及其他一切處分行爲者、一律認爲無效、恐未周知、特此布告、

◇爲佈告事、案查本院執行債權人江蘇銀行與債務人杭裕源等爲抵欵事件、前經本院將債務人所有坐落南京挹江門外北濬鄉三汊河卅三號門牌房屋一所及基地、又門前靠河空基一塊、計面積五十五方六尺九寸、派員先後查封、拍賣、經分別三次減價後、均無人標買、由債權人承受、當派員移轉江蘇銀行接收、並令債務人將未交之財政部執照一件呈案、以便繕發權利移轉書據、交江蘇銀行領收管業各在案、茲據承辦執達員報稱、債務人所執該項執照、經一再勒令交案、詎該債務人竟避匿不面、實屬無從追繳等語、合依民事訴訟執行規則第七十六條第二項規定、宣告該債務人未交付之財政部執照一件無效、除記明權利移轉書據外、嗣後如發覺該項不動產之契據、一律認爲無效、恐未週知、特此佈告、

◇爲布告第一次拍賣事、查本院執行債權人李仲華與債務人張紹岳爲賠償涉訟一案、業將債務人所有坐落南京市下關二馬路北安里第二十二號暨廿四號門牌房地、經布告拍賣後、無人合格承買、合依上次價格減去十分之一、作價二萬九千五百十四元九角七分四厘、並定七月二十三日上午九時爲拍賣時期、凡欲承買是項財產者、仰即遵照拍賣程序辦理投標、特此布告、

◇爲布告第一次拍賣事、查本院執行債權人王紹唐與債務人徐寬久爲止約追租一案、前將債務人所有坐落江寧自治實驗縣頌林鄉傅李村四十九號門牌浮房及草牛棚房、經布告拍賣後、無人合格承買、合依上次價格減去十分之一、作價二十一元六角、並定七月廿二日上午九時再爲拍賣時期、凡欲承買是項財產者、仰即遵照拍賣程序辦理投標、特此布告、

◇爲布告第一次拍賣事、查本院執行債權人南京市工務局與債務人繆玉堂等爲公款涉訟一案、前將債務人繆玉堂所有坐落南京市洪武路第二十號門牌及二十三號之一之二房地、經布告拍賣後、無人合格承買、合依上次價格減去十分之一、作價二千二百四十二元○二分三厘、並定七月二十三日上午九時再爲拍賣、凡欲承買是項財產者、仍照拍賣程序辦理投標、特此布告、

精益 OPTOMETRISTS & OPTICIANS

▲眼鏡不適合度數，欲以助目力，必須佩帶光度完全準確之眼鏡。
▲注意光能驗有與稍有…

總分公司：南京太平路、上海、北平、天津、香港、漢口、濟南
精益眼鏡公司　謹啓

危險！
不戴準光眼鏡等於庸醫處方

引君入光明之道
中國眼鏡公司
向朱雀路上海銀行大廈
配鏡使君滿意
全部眼鏡　偉大貢獻　六折　七折

約翰痔科醫院
專治：內外痔瘡、痔漏成管、遠年脫肛
不施手術，不用注射，理想療法，靈藥治療，既無痛苦，且無危險，負責斷根，決不復發
院址新街口六號（大豐富路口）電話二二一一七五號

眼科專門 袁懷青醫師
專治一切「眼病」
市政府西首傳華診病所眼科部

驚人奇
哲學家賽希夷精易理，知玄機，歸國三年，前鳳陽…
何其業啓

中國哲學命相之評論
曲阜孔憲和先生 寓南京中央飯店
推算八字、五星…
前東南大學教授顧實謹啓

白濁專門
本所專治新老白濁，負責當日見效，十日內斷根，力求減輕病家負担，醫藥費只取十元
應診時間：上午七時至下午七時，星期日照常
地址：三元巷二十號　輔雲診療所
（不檢查白濁，分文不取）

痔
衛生所化驗　農商部註冊
化痔神丸

南京百貨車行
營業部　修理部　烘漆部
純鋼脚車　五金電料　三輪貨車　無線電機　小孩玩車　機油汽油　各車另件　各式油漆
承修各車　裝配另件　價目克己　約期不誤
烘漆車身　撓焊車架　各色拖線　一應俱全
地址：中山東路二廊廟口二五六號
電話：二二九二五號

往大中國商場去參觀不要忘記
到東邊走廊上美美飲冰室內去
吃最負盛譽的上等冰淇淋

西湖肺病療養院
院址：杭州西湖智果寺內
電話三一一〇　院長…

張國威鬻書看相

政治通訊月刊社叢書出版了！
唯生論政治學體系

最新印花稅法出版了！

◎分類廣告◎

古物出售

康源牛奶
大瓶全月五元　小瓶全月三元
定奶處：大行宮兄弟藥房
電話：二三六四六

豆精
科學產品

國醫 黃山 李鴻慶
主治：內科、婦科、小兒科
▲診所：城北唱經樓…

博愛醫院
專門白濁病

國醫 張友之啓事

電話出讓

小呂宋洗帽漂帽店

大美洗染商店

中興洗染商店
新街口

留日眼科專門 李書城醫師

產科專門 白玉潔女醫士
洪武路311號（中國銀行附近）電話二二一一八

淋濁專療所

黃灼如
外科專治痔瘡

百齡醫院
花柳專門

術法全書

張劉氏啓事

隨時插班 新時代補習學校招生
英文，日文，數學（初，中，高各級）

良地出售

徵求3字起頭電話號碼

徵求電話機

遺失聲明